



**sietevoz**<sup>®</sup>  
Making your voice count!

## **Centralitas certificadas con SieteVOZ**

**Centralita Issabel 4.0.0**

Fecha de certificación: 15/09/2017

Responsable de la certificación: Pablo Montoro

## Índice

Introducción.....	3
Objeto.....	3
Centralita Issabel.....	3
Configuración de la Centralita.....	4
Creamos la clave pública RSA.....	4
Configuración del Troncal Principal.....	4
Configuración del Troncal Redundante.....	6
Configuración de la ruta de salida.....	6
Soporte SieteVOZ.....	7

## Introducción

### Objeto

El presente documento garantiza el buen funcionamiento de determinadas centralitas que han sido certificadas para conectarse y funcionar correctamente con los troncales de SieteVOZ.

En el documento se describen las configuraciones básicas y se detalla el procedimiento de configuración que ha sido probado y con el que se garantiza el buen funcionamiento de dichas centralitas.

### Centralita Issabel

La centralita Issabel, basada en Asterisk, soporta el protocolo IAX (específico para telefonía por IP). A diferencia de otros protocolos, no es un protocolo genérico para VoIP, es un protocolo más específico para el servicio de telefonía. Además, mediante este protocolo se permite configurar un troncal con autenticación RSA, por sistema criptográfico de clave pública (mucho más seguro que por contraseña). A continuación se detalla el método para configurar un troncal con SieteVOZ, autenticado por RSA y con conexión redundante.

El esquema de interconexión con SieteVOZ es mediante dos troncales:

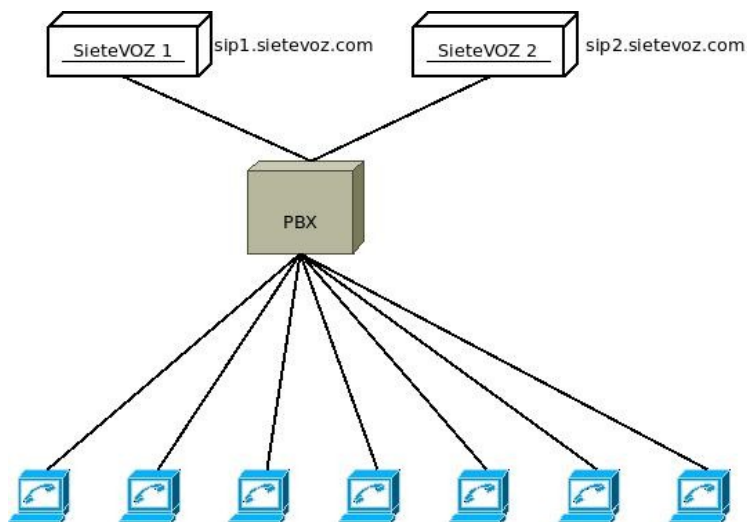

La centralita se conectará a dos servidores diferentes, para garantizar la redundancia del servicio y, de esta forma, la continuidad del negocio. Así pues, se configurará un troncal principal y uno redundante para que en caso de fallo se puedan seguir recibiendo y realizando llamadas sin afectar al servicio.

## Configuración de la Centralita

### Creamos la clave pública RSA

Accedemos por ssh a la centralita.

```
cd /var/lib/asterisk/keys/  
wget http://sietevoz.com/download/sietevoz1.pub  
wget http://sietevoz.com/download/sietevoz2.pub  
wget http://sietevoz.com/download/astgenkey  
chmod 755 astgenkey  
./astgenkey -n NOMBRETRONCAL
```

Enviar a SieteVOZ la clave publica: /var/lib/asterisk/keys/**NOMBRETRONCAL**.pub

Se puede enviar por correo electrónico a [sosporte@sietevoz.com](mailto:sosporte@sietevoz.com)

(NOTA: Enviar sólo el fichero con extensión .pub, el fichero con extensión .key es la clave privada que debe permanecer siempre en la centralita y no salir de ahí para garantizar la seguridad)

### Configuración del Troncal Principal

Accedemos al interfaz web, PBX, PBX Configuration, Trunks, "Add Trunk".

Seleccionamos "Add IAX2 Trunk"

Trunk Name: sietevoz1

Outbound CallerID: **(DDI de identificación)**

Trunk Name: sietevoz1

PEER Details:

```
type=friend  
host=sip1.sietevoz.com  
auth=rsa  
username=NOMBRETRONCAL  
outkey=NOMBRETRONCAL  
inkeys=sietevoz1  
maxauthreq=10  
encryption=no  
accountcode=SieteVOZ  
description=SieteVOZ  
qualify=yes  
transfer=no  
requirecalltoken=yes  
trunk=no  
language=es  
disallow=all  
allow=alaw&all
```

Cadena de registro: **NOMBRETRONCAL:[NOMBRETRONCAL]**@sip1.sietevoz.com

Y pulsamos el botón "Submit changes".

### Add IAX2 Trunk

#### Opciones generales

Nombre de la línea troncal <sup>?</sup> :	<input type="text" value="sietevoz1"/>
Outbound CallerID <sup>?</sup> :	<input type="text" value="900000000"/>
CID Options <sup>?</sup> :	<input type="text" value="Allow Any CID"/>
Canales máximos <sup>?</sup> :	<input type="text"/>
Asterisk Trunk Dial Options <sup>?</sup> :	<input type="text"/> <input type="checkbox"/> Override
Continue if Busy <sup>?</sup> :	<input type="checkbox"/> Check to always try next trunk
Deshabilitar línea troncal <sup>?</sup> :	<input type="checkbox"/> Deshabilitar

#### Dialed Number Manipulation Rules <sup>?</sup>

<input type="text" value="{prepend } + prefix"/>   <input type="text" value="match pattern"/>	<input type="button" value="+ Add More Dial Pattern Fields"/>	<input type="button" value="Clear all Fields"/>
Asistente de reglas de marcación <sup>?</sup> :	<input type="text" value="(seleccione uno)"/>	
Prefijo de marcación externa <sup>?</sup> :	<input type="text"/>	

#### Opciones salientes

Nombre de la línea troncal <sup>?</sup> :	<input type="text" value="sietevoz1"/>
Detalles del par <sup>?</sup> :	
<pre>type=friend host=sip1.sietevoz.com auth=rsa username=2XXX outkey=2XXX inkeys=sietevoz1 maxauthreg=10 encryption=no accountcode=incoming description=SieteVOZ qualify=yes transfer=no requirecalltoken=yes trunk=no language=es disallow=all allow=alaw&amp;all</pre>	

#### Opciones entrantes

Contexto del usuario <sup>?</sup> :	<input type="text"/>
Detalles del usuario <sup>?</sup> :	
<input type="text"/>	

#### Registro

Cadena de registro <sup>?</sup> :	<input type="text" value="2XXX:[2XXX]@sip1.sietevoz.com"/>
-----------------------------------	--

## Configuración del Troncal Redundante

Seleccionamos "Añadir línea troncal IAX2"

Trunk Name: sietevoz2

Outbound CallerID: **(DDI de identificación)**

Trunk Name: sietevoz2

PEER Details:

```
type=friend
host=sip2.sietevoz.com
auth=rsa
username=NOMBRETRONCAL
outkey=NOMBRETRONCAL
inkeys=sietevoz2
maxauthreq=10
encryption=no
accountcode=SieteVOZ
description=SieteVOZ
qualify=yes
transfer=no
requirecalltoken=yes
trunk=no
language=es
disallow=all
allow=alaw&all
```

Cadena de registro: **NOMBRETRONCAL:[NOMBRETRONCAL]@sip2.sietevoz.com**

Y pulsamos el botón "Submit changes".

## Configuración de la ruta de salida

Seleccionamos "Outbound Routes", "Add Route"

Route Name: SieteVOZ

Dial Patterns that will use this Route: match pattern: X.

Trunk Sequence for Matched Routes:

0: sietevoz1

1: sietevoz2

Pulsamos el botón "Submit Changes" y "Apply Config"

## Añadir ruta

### Route Settings

Nombre de la ruta <sup>?</sup> :	<input type="text" value="SieteVOZ"/>	
Route CID: <sup>?</sup>	<input type="text"/>	<input type="checkbox"/> Override Extension <sup>?</sup>
Contraseña de la ruta: <sup>?</sup>	<input type="text"/>	
Route Type: <sup>?</sup>	<input type="checkbox"/> Emergencia <input type="checkbox"/> Intra-Company	
¿Música en espera? <sup>?</sup>	<input type="text" value="default"/>	
Time Group: <sup>?</sup>	<input type="text" value="---Permanent Route---"/>	
Route Position <sup>?</sup>	<input type="text" value="Last after SieteVOZ"/>	

### Additional Settings

Grabación de llamadas <sup>?</sup> :	<input type="text" value="Allow"/>
PIN Set <sup>?</sup> :	<input type="text" value="None"/>

### Dial Patterns that will use this Route <sup>?</sup>

<input type="text" value="(prepend ) + prefix   [X. / CallerID ]"/>	
<a href="#">+ Add More Dial Pattern Fields</a>	
Asistente de reglas de marcación <sup>?</sup> :	<input type="text" value="(seleccione uno)"/>

### Trunk Sequence for Matched Routes <sup>?</sup>

0	<input type="text" value="sietevoz1"/>
1	<input type="text" value="sietevoz2"/>
2	<input type="text"/>

### Optional Destination on Congestion <sup>?</sup>

<input type="text" value="Normal Congestion"/>
--

<input type="button" value="Enviar cambios"/>	<input type="button" value="Duplicate Route"/>
---	--

## Soporte SieteVOZ

Para cualquier duda estamos disponibles en horario de soporte, de 9:00 a 18:00 de lunes a viernes, tanto en el teléfono de soporte 911091515 como en el correo electrónico soporte@sietevoz.com